

SUPLEMENTO DE CIENCIAS NATURALES DEL
BOLETIN DE LA REAL SOCIEDAD VASCONGADA DE AMIGOS DEL PAIS

AÑO IX

1957

CUADERNO 3.º

Redacción y Administración: GRUPO DE CIENCIAS NATURALES «ARANZADI»
Museo de San Telmo - San Sebastian - Teléfono 2-29-45

COMUNICACIONES RECIBIDAS

Nuevos hallazgos dolménicos en Navarra

Por TOMAS LOPEZ SELLES

Atendiendo a la indicación de don Jesús Elósegui Irazusta, en el libro *"Homenaje a don Joaquín Mendizabal Gortazar"*, de que se den a conocer los descubrimientos que se hayan realizado después de la publicación del *"Catálogo Dolménico del País Vasco"* (1). citaré los monumentos megalíticos visitados por mí y que considero inéditos para MUNIBE, pues algunos de ellos ya los publiqué en *"Pyrenáica"*, suplemento extraordinario de 1956.

Aparte de éstos, se ha dado cuenta de otros, en el número citado de *"Pyrenáica"* y en el tomo LX de *"Príncipe de Viana"*. Y es de suponer vayan apareciendo algunos más, dada la extensión de Navarra y de que, hasta ahora, no se ha hecho una investigación meticulosa por parte de los pastores y montañeros, que considero las personas con más probabilidades de efectuar nuevos hallazgos.

(1) "Catálogo Dolménico del País Vasco" por Jesús Elósegui.—Publicación núm. 9 del Grupo de Ciencias Naturales "Aranzadi". Publicado en "Pirineos" de Zaragoza págs. 229-378. 1953. (Nota de la redacción).

ABODI (SIERRA)

El 7 de septiembre de 1955 efectué una pequeña travesía por esta sierra, ascendiendo desde *Ochagabía*, por la cumbre de *Idorrokia* hasta la de *Arrizabala*, comprobando los dólmenes, citados por Barandiarán y que aparecen en el Catálogo, de *Idorrokia*, *Arri-zabala* y *Landabixkarra*, tomando altitudes, medidas y fotografías de algunos de ellos. También observé algún túmulo, sin losas, pero dudoso de ser dolmen, en la misma cumbre de *Idorrokia*, de 1.492 metros de altitud, y entre el dolmen que denomina Barandiarán de *Idorrokia* y el de *Arrizabala*.

Al explorar la zona en donde Barandiarán localiza el dolmen de *Landabixkarra*, apareció otro. No puedo precisar cuál de ellos puede ser el inédito, ya que Barandiarán da detalles confusos del de *Landabixkarra*, citando solamente uno de ellos. A ese lugar se le llama, también, *Las Arburuas*.

DOLMEN DE LANDABIXKARRA I.—1.170 mts. aprox. Cerca de una borda de tejado rojo y ventanas encristadas, hay un dolmen casi tapado por los bojes. Se conserva una gran cubierta de 3,35 metros de largura X 2,12 de anchura X 0,46 de grueso, que se apoya en una losa, hincada verticalmente, de 1,48 mts. de altura X 0,83 de anchura X 0,46 de grueso. Queda también una losa lateral de 1,53 mts. de largura X 0,74 de anchura X 0,25 de grueso. El galgal tendrá unos 14/15 mts. de diámetro. Las coordenadas en la hoja n.º 117 (*Ochagabía*) del Catastral, son, aproximadamente, las siguientes: 42º56'05" de latitud y 2º35'55" de longitud. Fotografié el monumento.

DOLMEN DE LANDABIXKARRA II.—1.180 mts. aprox. Situado a unos trescientos mts. más al E. que el de *Landabixkarra I*, cerca de la borda *Charandel*. Se halla tapado completamente por los bojes, por lo que no pude fotografiarlo. Conserva las dos losas laterales. Una de ellas mide 2,60 mts. de largura X 0,80 de altura X 0,35 de grueso. La otra losa, 3,30 mts. de largura X 1,20 de altura X 0,25 de grueso. Tiene algo de cabecera. La cámara sepulcral tiene como máximo 0,70 mts. El galgal, unos 12/13 mts. de diámetro. A ese lugar se le denomina *Manchobizkarra*, por ser propiedad de una persona apellidada Mancho. Las coordenadas aproximadas en la hoja n.º 117 (*Ochagabía*) del Catastral, son: 42º56'05" de latitud y 2º36'07" de longitud.

ARRIAGOITI (VALLE)

En esta zona situada entre las carreteras de Pamplona a Roncesvalles por el puerto de Erro y por Aoiz, existen los dólmenes de *Ardaiz*, ya señalados por Barandiarán, pero tan someramente que hace pensar que no visitó, en todo caso, más que uno de ellos; el de *Ezkiregi*, pues de otro modo nos hubiese proporcionado más datos. Los tres se hallan bastante bien conservados, por lo que pude fotografiarlos.

No lejos de estos dólmenes de *Ardaiz*, se hallan los de *Biorreta*, los dos en el término de *Oyarzabal*, y que detallo a continuación, sin poder precisar las medidas, ya que una tormenta intempestiva nos hizo abandonar el terreno antes de lo que hubiésemos deseado, el 26 de abril de 1953.

DOLMEN DE OYARZABAL I.—940 mts. aprox. En una prolongación del monte *Etarte* hacia *Urricelqui*, en la misma cresta di-

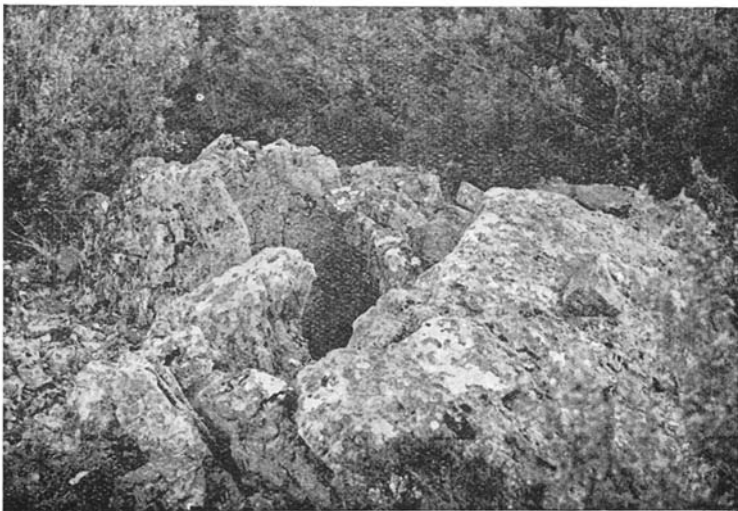

Dolmen de Oyarzabal-I (Biorreta)

visoria de *Biorreta* y *Ardaiz*, y a unos veinte minutos del citado monte. Conserva la cámara sepulcral completa, algo tapada por la maleza. La cubierta, tirada en el suelo y, según informes, más

separada del dolmen que hace tres o cuatro años. Las coordenadas aproximadas en la hoja n.º 116 (Garralda), son: 42°52'30" de latitud y 2°14'32" de longitud. Saqué su fotografía.

DOLMEN DE OYARZABAL II.—840 mts. aprox. Situado en una loma que desciende a *Biorreta*, entre el de *Oyarzabal I* y una borda, escondido entre la maleza. La cámara sepulcral se halla estropeada por haber sido aprovechada para abrigo de pastores. Las coordenadas aproximadas en el n.º 116 (Garralda), son: 42°52'20" de latitud y 2°15'05" de longitud.

BAZTAN (VALLE)

El 6 de enero de 1957 ascendí, desde *Almandoz*, a la ermita de *Santa Bárbara*, con el fin de tomar datos sobre ella. Se halla en una cresta a la izquierda de la carretera de Pamplona a Mugaire. El dolmen se halla a poco más de cien metros al Sur de la citada ermita. Destaca mucho el galgal, de unos 14/15 mts. de diámetro X 2,—/2.50 de altura. Desde la carretera también se aprecia el túmulo. Queda la losa Oeste, de más de 2 mts. de largura, muy descompuesta, que no puede medirse exactamente por la maleza que cubre la cámara sepulcral. El resto está muy estropeado, apreciándose gran cantidad de piedras pequeñas. El monumento debió de ser bastante grande, a juzgar por las dimensiones del galgal, que destaca, como digo, mirándolo desde alguna de las curvas de la carretera del puerto de *Belate*. Las coordenadas en la hoja n.º 90 (Sumbilla), son: 42°05'15" de latitud y 2°04'03" de longitud. El lugar se llama *Apurtxi* y su altitud es de 715 mts.

IZPEGUI (PUERTO)

El 7 de abril de 1955, inicié, en compañía de otro montañero, un recorrido por las lomas que, desde el Puerto de *Izpegui*, y por su izquierda, ascienden en dirección a *Iparla*, por la misma línea fronteriza. A la hora y cuarto de caminar encontramos un dolmen que no me atrevo a darlo con seguridad como inédito, aun cuando no he podido relacionarlo con ninguno de los reseñados en el Catálogo. Se halla, como digo, a hora y cuarto desde el alto del Puerto de *Izpegui*, en un collado que forman las cumbres de *Laordenakaskoa* y *Ubedokaskoa*, que aparecen en el Catastral. Se halla en sitio visible, a pocos metros del collado que se asoma a San Esteban de *Baigorri*. En *Errazu* se denomina a ese collado, *Pausogaizto*. Se

conservan sobre el galgal tres losas. Mirando a Francia, la de la derecha tiene 2,50 mts. de largura X 1,20 de anchura X 0,30 de grueso. La central, que parece la cabecera, 1,50 de largura X 0,80 de anchura X 0,30 de grueso. La cámara sepulcral, 1,80 mts. X 2,90. La losa izquierda aflora poco. La central se halla tumbada. Las coordenadas en la hoja 66 (*Maya de Baztán*) son las siguientes. 43°11'40" de latitud y 2°18'15" de longitud. La altitud en que se halla el dolmen, 925 mts. aproximadamente. Como también son aproximadas las medidas de las losas. Lo fotografié.

LEIRE-ILLON

El 17 de mayo de 1953 salí desde *Bigüezal*, en el valle de Romanzado, en unión de Pedro Echalecu, Eduardo Mauleón e Isaac Santesteban, con objeto de explorar las cavidades subterráneas que pudiese haber en aquella zona. A poco mas de 10 minutos de cami-

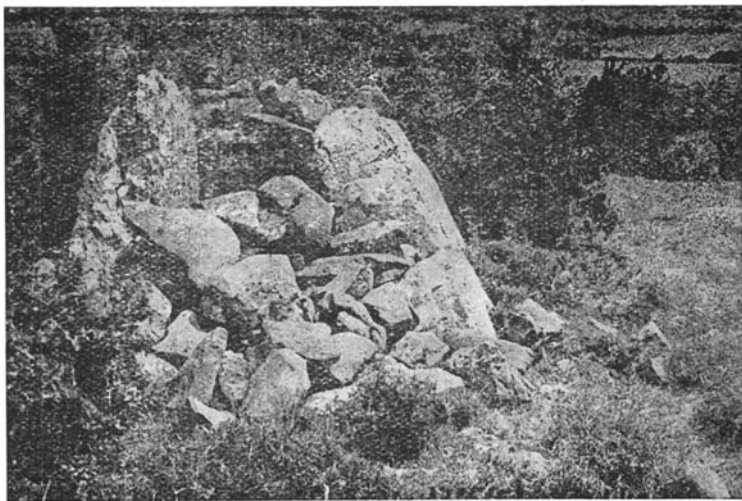

Dolmen de Puzalo (Leire-Illon)

nar en dirección a Tiermas, vimos el dolmen de *Puzalo*, que se halla en una leve eminencia del terreno y casi en línea recta con el de *Faulo*. El dolmen de *Puzalo*, que también recibe el nombre de *La Corona de Hualde*, se halla sobre un galgal formado por pequeñas piedras y rodeado de bojes, apreciándose el túmulo desde

Bigüezal, por lo que resulta curioso que no haya sido señalado antes y que no aparezca tampoco en la relación de Maluquer de Motes, en "*Príncipe de Viana*", tomo LX, en donde trata de los dólmenes de *Bigüezal* y *Navascués*. El dolmen de *Puzalo* conserva las dos losas laterales; la derecha, de 2,40 mts. de largura; la izquierda, 2,— metros. Actualmente no tiene cubierta, aun cuando parece que su desaparición data, según me indicaron, de estos 40/50 últimos años, ya que hay personas que han conocido el dolmen con la citada losa. La cámara sepulcral tiene 1,32 de altura X 1,25 de anchura X 1,65 de largura. La cabecera, 0,75 mts. de altura, y la de los pies, 0,40. El lado Este ha sido rellenado con piedras pequeñas hasta la altura de las losas laterales. Las coordenadas en la hoja núm. 143 (*Navascués*), son las siguientes: 42°40'40" de latitud y 2°32'20" de longitud. Fotografié el monumento. Su altitud, 860 metros.

RONCAL (VALLE)

El 16 de octubre de este año de 1957, salí de *Burgui*. Me acompañaba Florencio Sarasate a visitar este dolmen que nos había sido señalado por J. J. Sainz, de Pamplona, quien, en compañía de otro montañero del Club Deportivo Navarra, había visto el monumento en ocasión de una excursión que había efectuado el citado club a la ermita de la *Virgen de la Peña*, de *Salvatierra de Esca*,

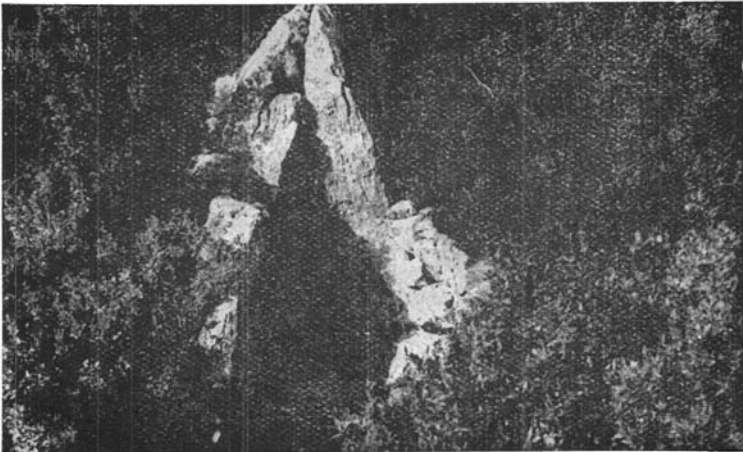

Dolmen de Larra (Valle de Roncal)

pocos días antes. El monumento lo habían visto de pasada, sin detenerse más que un poco. El DOLMEN DE LARRA, pues así se denomina el término, se halla a una hora y cuarto, aproximadamente, desde Burgui, en un collado, junto a una pieza de cultivo y en la misma muga con Aragón, pero emplazado ligeramente hacia Navarra. La altitud es de 1.120 mts. aprox. Las coordenadas en la hoja n.º 143 (Navascués), son las siguientes: 42º42'05" de latitud y 2º41'50" de longitud. Al NE., la cota 1.159, y al SO., la ermita de Nuestra Señora de la Peña, de la que se halla a poco más de media hora. Subsisten tres losas, apoyadas unas en otras, formando un hueco en forma de triángulo, que se aprovecha, al parecer, para guardar herramientas, pues el interior está arreglado. Las medidas de las losas son las siguientes: Losa Este, 1,54 mts. de altura X 0,85 de anchura X 0,30 de grueso. Losa Oeste, 1,54 mts. de altura X 1,43 de anchura X 0,30 de grueso. Losa Norte, 1,15 de altura X 0,80 de anchura X 0,25 de grueso. La cámara sepulcral es irregular, en razón de que la losa Oeste sobresale algo más en anchura. La altura es de 1,50 mts. Todas estas medidas son interiores, ya que el monumento, al exterior, está cubierto de bojes. El galgal es de 10/11 metros de diámetro, con una altura de 0,60/0,70 mts. Fotografíe el dolmen.

El 5 de septiembre de 1956 vi el DOLMEN DE ROIZU, señalado por F. Ripa en el número 3 de 1955 de "Pyrenáica", al detallar una



Dolmen de Rolzu (Valle de Roncal-Isaba)

excursión a *Ochogorrigaña*, *Peña de los Buitres* y *La Carchela*. F. Ripa no indica nombre del término ni otros detalles, limitándose a decir que “se halla un hermoso dolmen doble (que no figura en ningún índice por mí consultado), con su galgal y las losas, pues son dos, de su cubierta, cercanas al mismo”. A mi parecer, es un dolmen corriente, no doble. Se halla a unos cinco minutos antes de llegar a la borda de *Garcés*, por el camino del barranco de *Minchate*, en una ligera eminencia, en terreno despejado, y en una altitud de 1.090 mts. aprox. Se conservan dos losas. La del Este tiene 2,—mts. X 0,78 X 49. La del Oeste, fuertemente inclinada y hundida en el suelo, 2,30 mts. X 0,30. A unos tres metros, hacia un riachuelo, dos losas que, probablemente, pertenecerán a la tapa, que podría tener 2,85 mts. X 1,85 X 0,34. El galgal se pronuncia poco. La cámara sepulcral tiene una anchura de 0,45, siendo irregular la largura por no estar paralelas las losas laterales. Las coordenadas en el n.º 117 (*Ochagabia*) del Catastral, son: 46º56'12" de latitud y 2º46'21" de longitud. Fotografié el monumento. El término se llama *Roizu* y pertenece a *Isaba*.

SAYOA-LOIKETA

El 15 de junio de 1955 visité los dólmenes de *Sayoa-Loiketa* que figuran en el Catálogo y que fueron comunicados a J. M. de Barandiarán por el Padre Victoriano de Larrainzar. El Catálogo no menciona más que tres y el de *Lanz*, pero en realidad son cuatro seguidos y el de *Lanz*. No puedo precisar ahora cuál de ellos puede ser el inédito, aun cuando el hecho concreto es que existe un cuarto dolmen entre *Belatezar* y *Lanz*. Todos oscilan entre los 870/920 mts. aprox., de altitud. Convendría, por lo tanto, una exploración en esta zona para precisar estos monumentos megalíticos.

Pamplona, noviembre de 1957.