

# Exploración de dos dólmenes en Kalamua

por  
JOSE MIGUEL DE BARANDIARAN

## *Diruzulo*

El día 30 de agosto de 1934 me condujo a la montaña de Kalamua el ilustrado médico de Elgóibar don Antonio Arrillaga. Allí vi un montículo de piedras llamado *Diruzulo* (hoyo del dinero)

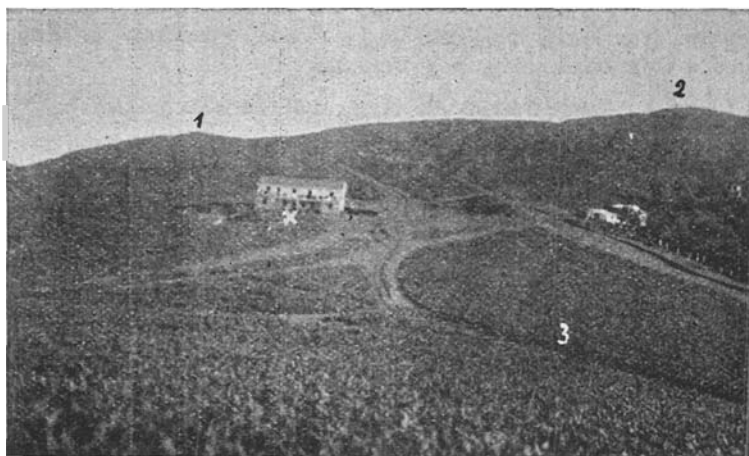

Fot. 1 Kalamua. — 1, *Diruzulo*. — 2, *pico de Kalamua*. — 3, lugar donde fué hallada la punta de flecha. — X, refugio «Tomás Meabe».

por los habitantes de aquellos contornos. Unos días después, al recorrer las laderas de Kalamua, vi otro montículo semejante al de *Diruzulo* en el collado de Olaburu. Antes de aquella fecha me había hablado de uno de tales montículos artificiales el entonces seminarista don Pedro Gorostidi. En mi “diario de ruta” de aquella época hallo la nota siguiente:

“*Diruzulo* se halla en territorio de Marquina en una pequeña planicie de la ladera W.NW. del pico de Kalamua y a 150 metros al NW. de la “Casa-refugio de Tomás Meabe” (Fot. 1).

“Formado por piedras de ofita, el túmulo de *Diruzulo* mide 2,50 m. de altura y 16 m. de diámetro (Fot. 2).

En el centro aparece clavada parcialmente en el túmulo una gran losa, cuya parte visible, orientada de N.NW. a SSE., mide más de 2 metros de largo y 0,50 de grueso”.

Cuatro días más tarde subimos a *Arrate* don Telesforo de Aranzadi y yo con el fin de explorar los dólmenes de *Kalamua*. Nos hospedamos en la casa cural.

El día 4 de septiembre fuimos a *Kalamua*. Al atravesar el collado de *Garaiguren*, en pleno camino, hallé una punta de flecha de pedernal, de color aceitunado, la cual bien podría estar relacionada con los dólmenes de aquella montaña (Fig. 1).

En *Diruzulo* abrimos una trinchera de dos metros de anchura en dirección E-W. Debajo de los derrubios del túmulo aparecieron tres losas, que, con la ya citada, formaron sin duda la cámara dolménica (Fig. 2 y Fot. 3).

La losa a mide 3,20 m. de largo, 1,65 de alto y 0,50 de grueso.

" b "	1,00	"	0,45	"	0,30	"
" c "	1,80	"	1,90	"	0,45	"
" d "	1,00	"	0,60	"	0,30	"

En el centro de la cámara (X, fig. 2) hay un hoyo artificial hecho en la roca natural (ofita) del subsuelo que mide 1,10 de largo, 1,10 de ancho y 0,50 de alto. Este hoyo asimila el dolmen de *Diruzulo* a algunos de la sierra de Elosua-Plazentzia (Aranzadi, Barandiarán y Eguren: Exploración de diez y seis dólmenes de la sierra de Elosua-Plazentzia. San Sebastián, 1922).



Fot. 2. Dolmen de **Diruzulo**.

En la tierra que extrajimos de la cámara sólo hallamos pequeños trozos de vasijas de barro, rojos de un lado y negros del otro.

### *Olaburu*

En el collado de este nombre, situado al NE. del pico de *Kalamua*, existe un montículo de piedras, cuyo diámetro y altura miden 7 metros y 0,60 respectivamente. En el centro tiene un



Fof. 3, Dolmen de **Diruzulo** después de excavado.

hoyo circular donde hubo antaño varias losas, las cuales formaron, sin duda, la cámara dolménica.

Excavamos este dolmen, el día 6 de septiembre. No hallamos ningún hueso ni objeto arqueológico.

Este collado de *Olaburu* se llama también *Santumotz*. En él se celebraba antiguamente una romería de igual nombre el segundo domingo de agosto. Dícese que allí estuvo una estatua de *Santumotz*, que no hemos logrado identificar con ningún santo

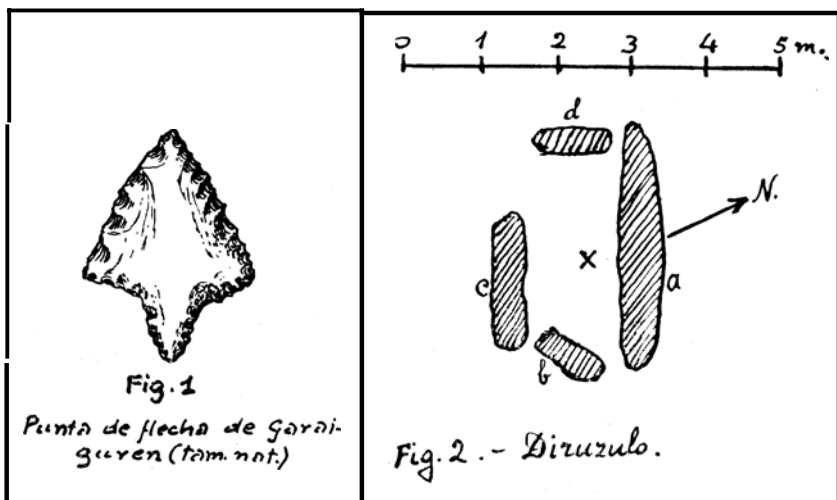

de los que figuran en el Santoral. Mas tarde la romería (baile de los jóvenes) fué trasladada a otro lugar más abajo, que también es llamado *Santumotz*. Los caseros del vecino barrio de San Pedro hacen fiesta el mismo día, celebrando banquetes, a los que llevan invitados a sus parientes y amigos.

Ataun, 2 de diciembre de 1954.

